南京新報

郵政掛號特許為新聞紙類

社址 南京復興路一三五號 電話 二一七八四

第一〇八號

本報今日一張售洋三分

定報價目

每月	半年	全年
九角	五元	九元

外埠另加郵費

廣告刊例

長行 每日每行一元
封面 每平方寸八角
普通 每平方寸五角
長行每行五十一字 三行起碼新五號字計算 封面普通三方寸起碼以英寸計算

長沙未陷先焦土 黨方改組粵省府

張發奎繼吳鐵城主粵廣州便衣隊放火

日軍佔岳州繼續南進並轟炸衡陽宜昌

四期抗戰將崩

【同盟社香港十四日電】當日軍攻略漢口時、在江西南潯鐵道沿綫抗戰之兵團司令張發奎、黨方已內定令其繼吳鐵城之後任、為廣東省主席、不久即以命令發表云、

【同盟社廣州十四日電】十三日午後、黨軍便衣隊在廣州市內、四處放火、河南（珠江對岸）芳村之軍事建築物、全部燒燬、芳村食糧倉庫亦燒燬、廣州市內之中國民衆、陷於飢餓中云、

【同盟社漢口十四日電】佔領岳州後追擊敗兵之日軍、於十三日午後四時、到達岳州南方十啓羅之胡萬金、又一部隊、在同時進出於陶家舖之綫、在繼續南下中、

【同盟社上海十四日電】最近當日軍進擊、情報傳來、已陷入混亂之長沙、十三日潰走之黨軍、隨處放火燃燒、重要建築物、其大部份已歸烏有、自英商之怡和洋行始、該市內外國權益之多數建築、已為猛火之餌食、而遭破壞、第三國財產之被害甚大、再十三日晨、湖南省政府已由長沙遷避於內地矣、

長沙市民徒步 逃難傷兵凍死

【上海十五日電】接長沙路透社電、迫在眉睫陷落之長沙、據路透社記者調查、現在長沙市民、紛紛向郊外逃避、但因各種車輛船隻、俱被黨軍扣去、所以步行者絡繹於途、日以繼夜、其狀甚慘、又防衛長沙之黨軍、及省政府各機關退走後、市內各處發生大火、交通電話均已不通、秩序漸形混亂、更有一般警察、亦乘火打劫、人民苦不勝言、最為悲慘者、確為一種傷兵、近因天氣寒冷、各處凍死者、時有所見、

隴海綫黨軍後路被截

湘南防線於是摧毀

【中聯社】海軍遡江部隊與陸軍部隊、協進攻岳州、十三日午後三時、到達岳州前面、十四日晨整隊開入岳州城內、與陸軍部隊集合、

【中聯社電】日軍自佔領岳城及洞庭湖一帶後、黨軍戰意喪失、潰走四方、並隨地遭遇日空軍之轟炸、損害相當嚴重、目前湘南防禦線、業已摧毀、重慶亦已陷於孤立之厄運中云、

【同盟社上海十四日電】日海軍航空隊、於十三日大舉向華中各地空襲、衡陽站之貨車一百五十輛、轟燬顛覆、宜昌飛行場之格納庫及汽車隊、均被轟壞、桃源、石首之黨軍兵舍及汽車隊、被炸而受極大損害云、

【中聯社】在風陵渡一帶、高橋等部隊、於十二日起、開始對隴關黨軍猛烈砲轟、隴海線上之鐵橋、完全破壞、隴海綫已被遮斷、火車不通、黨軍後路截斷、恐懼萬分、乃增調大批黨軍、擬阻止日軍進攻云、

魯游擊隊歸順日軍

【中聯社】山東一帶之遊擊隊匪賊、經日軍多次征討之結果、由九月中旬至十月二十日、歸順者達二萬二千名、尚有三千名、亦圖歸順、蔣介石張大宣傳之所謂第四期戰、將行崩潰云、

行政院長梁鴻志安抵東京

日重要人士到場歡迎

【中聯社東京電】維新政府行政院長梁鴻志與內政部次長張秉輝等、於昨（十五日）上午十一時五十四分、到達福岡市、雁巢飛機場、又於下午三時十四分、抵東京羽田飛機場、有多數日本重要人士、到場歡迎、即赴旅次、將分訪各重要機關、

魯軍形如乞丐 公然宣言不參戰

兩月未領餉猶穿夏季服裝 毫無戰鬥意將向日軍投誠

【北京十三日同盟電】漢口一戰而敗走之舊韓復榘部下、第二百九十二師、尚穿夏季服裝、如乞丐之狀、由鄭州方面移動、又有五十五師、由新州方面向北潰走、該兩師形同喪家之犬、毫無戰意、近將向日軍投降、

【北京十三日同盟電】據於信陽被擄之黨軍言、於漢口戰線敗退之山東軍第二百九十二師、接到集結鄭州附近之命令、自前月末開始移動中、經信陽西方、向鄭州行進者、此軍隊中服從中央指揮者、九十月份之薪金尚未支、猶着夏服、全無戰意、並公然宣言、無論此後有何種命令、亦不參加戰鬥、又山東軍第五十五師、亦由蘄州戰綫敗退、開始北上集結南陽附近、知非日軍之敵、士氣沮喪、呈厭惡抗戰之狀態

【宿縣十三日同盟電】曲解日本之眞意、續作無謀抗戰之石友三軍、由山東省、向江蘇北部散退、竟罹於日軍殲滅作戰之網、終完全潰滅矣、

蔣下令戴罪立功 余漢謀一敗再敗

駐兵於從化北六里構 被日軍攻入不戰而退

【中聯社】余漢謀自廣東失陷後、狼狽而退、蔣介石對之極為不滿、遂下令余漢謀戴罪立功、收復廣東、但余以軍隊已無鬥志、不得已駐兵於從化北六里構築陣地、虛張聲勢、業已為日軍各部隊攻入從化北三里半之據點、余軍不戰而退、損失奇重云、

熊司令剿滅京郊股匪 任部長發金嘉獎

派員赴前方慰勞官兵

京西蘇皖交界之處、匪勢披猖、居民受其荼毒、其中「新四軍」一股、尤為兇惡絕倫、日前江浙綏靖第五區熊司令、飭隊痛剿、一切經過情形、已見十三日本報、茲悉剿匪部隊各官兵、作戰奮勇、日有進展、目下已將該股匪圍困於赤山口十七村一帶、不難悉數消滅、聞綏靖部任部長、得此情報、深為嘉許、特別頒發獎金、並派高級副官韋某、偕同熊司令代表馳往前方慰勞、各官兵受寵騰歡、益自激勵、現在熊司令為謀澈底肅清匪患起見、暫仍留京、以便與友軍警備部長官治商聯絡、因南京四郊潛伏匪類甚多、所有清剿任務、尚有待於友軍方面之協助辦理云、

廣州女界 組治安維持會

石鷹蓮等二十餘人 以復興廣東為志願

【同盟社廣州十三日電】華北華中所未有之女性治安維持會、廣州現已應運誕生、頃以前廣州法院女書記石鷹蓮（二十一歲）、前廣州督察局書記王佩均夫人（二十八歲）、廣州市劍維小學校女教員古若勤（三十五歲）為中心、集二十餘女性智識階級、以復興廣東為志願、而組織治安維持會、於十三日向憲兵隊請求諒解云、

粵氣候倏變

欲享秋涼不可得 苦蚊酷熱忽嚴冬

【同盟社廣州十三日電】從夏季越過了秋的過程之廣東、寒冷之冬季驟臨矣、服夏季軍服之步哨、在此寒冷之夜、持槍鵠立矣、戰友們自分寄「極薄之汗衫」、尚欲脫去之步哨、在此間以暑為苦之「藝行軍勇士」、欲享秋季清涼之樂者、已不可得、因苦蚊而尚未撤去蚊帳與蚊烟香之際、而廣州之冬已臨矣、

長江尚難自由航行 日外省鄭重聲明

上游尚有黨軍戰事未止 江心之障礙物亦未掃清

【中聯社】日軍自積極掃蕩揚子江黨軍以來、英美法三國政府、曾於七日致書日本、希望第三國之艦隊、自由航行於揚子江流域、兼經有田外相答覆、聲明第三國艦隊、在揚子江自由航行、尚未至相當時期、關於該項問題、外務省情報部長、亦發表談話如下、一、揚子江中、尚有封鎖船隻、沉入江中、不適於一般船隻之航行、二、在漢口上游、尚有殘餘黨軍、故仍有戰事行動、揚子江為日軍之兵站路、船舶航行、恐有礙於軍事運輸、三、在揚子江沿岸、時有土匪出沒、尚未能臻安全、四、黨軍在揚子江中安放浮游水雷極多、尚未完全掃清、對於船舶之航行危險殊多、

行政院招待記者

定下星期三

【本報訊】行政院以各部招待新聞記者、發表一週間政務、在上海辦公之時、曾由各部輪流招待、還京之後、因政務究繁、故未接見記者、茲為溝通輿論、發揚政見、決定於下星期三、由內政部招待中日新聞記者云、

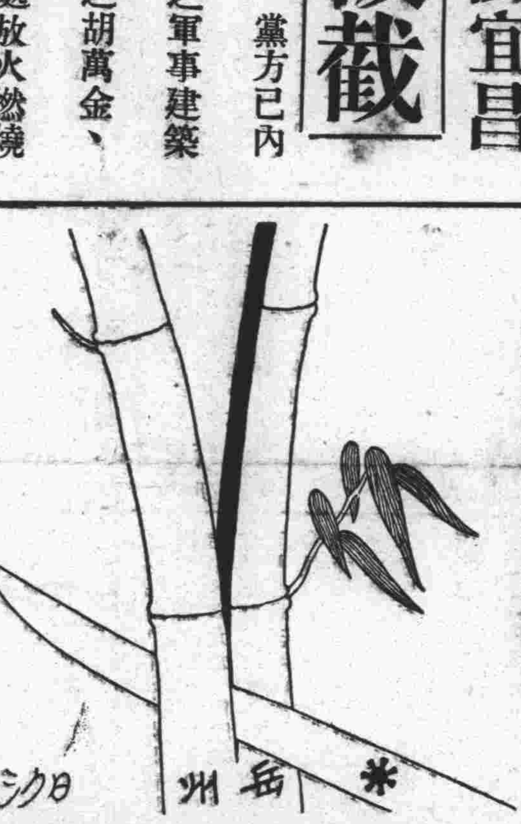

迎刃而下，勢如破竹。

京滬郵航 昨起復恢

滬郵總局佈告

【上海通訊】郵政管理局、定十五日起、開辦京滬間航空郵運、目前暫以信函及明信片為限、信函每重二十公分或其畸零之數二角五分、明信片每件一角五分、昨已佈告週知、

維新政府定期舉行 國民代表大會

地點在南京日期為本月下旬 內政部訂定要領通告各省縣

擴大宣傳大會意義

維新政府為促進樹立中華民國新中央政府起見、特決定召開國民代表大會、日期預定於本月下旬、現在內政部將統一各地選派代表之要領、已經規定、昨日通電告知各省市縣遵照辦理、茲將通告原文、及各省市縣派遣代表之要領、分誌如後、

＝通告＝ 維新政府為適應目下正在發動于各地之反共救國之民衆運動、與切望樹立新中央政權之民意、依照左列要領、預定本十一月下旬、招集各省及縣之代表、舉行促進樹立和平救國新中央政府全體大會、凡各省各縣政府及自治委員會、對於管轄內民衆普遍通告而指導、選舉代表至十一月二十二日止、須將代表之姓名報告、

＝要領＝ 一、代表派遣期日、預定十一月二十五日左右、至代表大會期約三日、二、代表人數、各省舉主席代表一名、副代表二名、各縣主席代表一名、副代表一名、三、代表資格、凡二十歲以上之男子、不問為公務員或係民衆、於社會上具有德望、對於新中國建設有抱負者、四、代表選出法、公選或推舉均可、以適合各地方之實情為準、尊重民意、極力避除投票選舉之舞弊、再者、蘇浙皖三省內、尚未加入維新政府之地區、以及未能確保治安之內地、其代表亦應設法使其選出、以便參加、五、代表大會之指導方法、代表大會、在南京舉行、實行各代表條陳意見、及舉行請願、並相互討論決議宣言、及對於各方面之請願通電等等、

＝宣傳＝ 國民代表大會、業經維新臨時兩政府聯合委員會第二次會議、決定於本月下旬舉行、頃據行政院息、國民代表大會舉行之期、原擬於二十五日開幕、惟各省經事變之後、交通梗阻、行旅等諸感不便、推舉代表頗感困難、故屆期如期舉行、須展期三四日、至各省市代表昨已分電各省、轉飭各縣、推選代表、俟各縣代表推定後、再集至省會所在地、開會選舉省代表、然後來京參與大會、政院為使民衆明瞭此次大會之重大意義計、已由宣傳局編製標語及漫畫傳單、以便屆時分發各縣市散發、並擬在各影戲院用幻燈片藉廣宣傳云、

徵求「新中國建設方案」論文

（一）目　　的：對於新中國建設方案之大綱，茲特徵求一般人民之意見，應用文字作具體之詳述論斷，並繼續在報紙上作公開之討論，對於新東亞之建設方法，以便集思廣益，彙成衆見，轉為聲請政府當局採納施行，以重民意，而利新政。

（二）題　　目：如「政治規範問題」「經濟更生方案」等

（三）行　　數：每行限十二字，每篇文字須在五百行以上。

（四）獎 勵 金：一等（一名）五百元 二等（二名）各二百元 三等（三名）各五十元

（五）截　　止：以十一月三十日為限。

（六）審　　查：由本社公開討論後決定發表。

（七）錄取之姓名：十二月十日在南京新報上發表。

（八）揭載論文：十二月初旬起，每日在南京新報上發表。

黨方失去廣州後 海外通路變更方向

以雷州溫州及法印海防為據點 並令英商太古怡和兩公司分配

【同盟社十三日海防電】據由昆明傳來之情報云、失去廣東後之黨方海外通路、以後專為雷州、溫州、及法印之海防、故舊國府已令英國系之太古、怡和、兩輪船公司、將兩社之香港海口、（廣東省海南島）、北海、（廣東省）之海防線、為最大限之加增的分配云、

最後消息

【中聯社特訊】黨政府駐英大使郭泰祺、最近與駐法大使顧維鈞、及駐美大使胡適、密切連絡、現正向英美法政府當局、竭力懇請調解中日局面、惟英美法三國政府間、利害各不一致、步調不協、郭大使乃復懇請德國出任調停、十三日會與駐柏林大使陳介通話、貢獻種種計劃、將乘觀見希特勒之機會、詳陳遠東局勢、請求出面調解、

【本報十五日午後九時三十分漢口電】黨政府某要人談、黨軍自廣漢陷落後、殘餘軍隊、無抗戰力、首腦部亦充分表現柔軟無能之姿態、加之日軍飛機將黨軍生命線公路炸斷、前線給養、時告斷絕、士兵不耐飢寒、陸續潛逃、軍事當局現正積極防範、在靖港、流江等處、設立盤查處、將查之逃兵、當場予以槍決、每日平均、總在百名以上、但逃者仍逃、毫不畏憚、

教育部積極 籌備中華大學

預定明年春可始業開學 校長人選暫由次長兼任

【本報訊】教育部以中等學校、業已先後設立、而最高學府、尚付闕如、至將來各中學生畢業後、謀無法再升學、茲為栽植高等教育人才起見、會擬籌設中華大學一所、校址剏已覓定兩處、據教部息、關於中華大學校址問題、覓定前中央大學、及前遺族學校等兩處、惟尚未經部長擇定、至該校組織、大致先設文學、理學、法學各系、俟稍有成績學生增多後、再行改系為院、預定明年春季始業開課、校長人選、由顧次長暫行兼代云、

內部培植人才 將籌設訓練所

【本報訊】內政部以各省市地方行政、自經戰後破壞甚鉅、關於各種建設、剋已積極籌備復興、而地方行政之設施、亦須即予推行、使各地秩序日趨安定、惟此項自治人才、業已大部星散、即有對於新政治之制度、難免欠詳、為培養地方自治人員、以便分發各縣工作計、擬籌設地方自治人員訓練所一所、已覓定瞻園路前內政部為所址、剋正修葺、定下月初分函各省、招考學員、開學授課云、

維新政府外交部 駐外使領館組織條例草案（續昨）

外交官領事官官等官俸表

	官等	本俸					
特任	一級	一・二〇〇	大使				
特任	二級	一・〇〇〇	大使待遇公使				
簡任	一級	七〇〇	公使				
簡任	二級	六五〇	參事	代辦			
簡任	三級	六〇〇	參事	代辦			
簡任	四級	五五〇	簡任待遇一等秘書	簡任待遇總領事			
薦任	一級	四〇〇	一等秘書	總領事			
薦任	二級	三六〇	一等秘書	總領事	二等秘書	領事	副領館事
薦任	三級	三二〇	二等秘書	領事	副領館事	三等秘書	副領事
薦任	四級	二八〇	三等秘書	副領事	隨員	隨習領事	通商事務員
薦任	五級	二四〇	隨員	隨習領事	通商事務員	荐任待遇主事	
委任	一級	一八〇	主事				
委任	二級	一六〇	主事				

社評

今後列强應取之途徑

先哲有言曰：「多難興邦。」又曰：「無敵國外患者國恆亡。」蓋我國自有史以來，紛亂之局，每多於安定之日；而禍患相尋，延長最久者，莫如戰國時代。原自周室東遷以降，主弱臣强，彊土日削；各國諸侯，本天演公例，以强凌弱，恃衆暴寡，視周室如無物，等仁義如糞土耳。於是「封建制度，」爲之破壞無餘，終成數十年「戰國」之局。然當時蘇秦張儀之流，倡「合縱聯横」之說，以取媚當世，後范雎更以「遠交近攻」之說進，秦因之定爲國策；於是秉併六國，遂席捲天下。當年縱横捭闔之形勢，何殊今日之世界？而我國自西風侵襲以來，數十年來，日在英，法，美，俄，諸列强蠶食鯨吞之下；其屈辱蠖伸之狀，又何殊戰國時代之東周？然當時搖搖欲墜之周室，幸依賴齊桓公之興起，彼時會王攘夷，重伸國憲，義師所至，正朔復明。故我國在內亂猖獗，外患頻來之今日，爲我伸正義，興義師者，固猶昔之齊桓，而爲現時之德鄰也。夫自軍興以來，友軍費無數人力資財；三島健兒，遠涉重洋，出生入死，躬冒鋒鏑，以流血取得之土地，復還諸我中華民國之國民。尤復協助其間，助我建立新興政權，組織民意政府；撫綏流亡，休養生息，義行所及，雖齊桓未必逾此。以故今後欲興我多難之邦，與夫代我排除敵國外患者，除我國人努力更生而外，固舍我東鄰友邦莫屬也。

雖然，今我多難之邦國，固已有伸正義之友軍，爲我掃除國內之惡魔，肅清禍國之份子；新興政權，基礎已固，舊勢力潰滅可待。中華民族之更生，爲期行將不遠矣！但素以蠶食中國爲職志之英，法，美，俄，諸國；今後對我應取之途徑，果何如乎？今當蔣政權覆亡在卽，統一政府行將告成之際，吾人不可不一爲屬目深思。蓋默察過去，取徑將來，固吾儕報導之職責也。茲分述之，藉正列强之觀聽焉！

一、英應對我之途徑：夫英吉利者，在世界上爲一投機商人面目之國家也。彼在歐戰以前，以强大之海軍爲後盾，得以左右世界之趨向。對于中國，尤極盡奴辱欺凌之能事。我國朝野之舉措與習尙，每恆以之爲馬首；事之荒謬，莫過於此。及歐戰停後，彼雖爲戰勝國家，特久戰之邦，固已力盡筋疲。而各屬殖民之地方，咸謀自主之行動；如坎拿大，如澳大利亞，如愛爾蘭，如印度，皆比比在人耳目者也。近者更以意之併阿，德之對提，爲彼痛心疾首之致命傷。復以支援蔣政權失敗，在華利益，懼將不保，斯尤爲彼素以向世界投機爲國策，而外貌以「紳士」自命之英帝國所鑒翻。故此際若以强力支撐蔣政權，則英兵未出國門，已有人躡於其後矣。吾人爲彼萬全計，乘此時機，宜急速轉變其保守的傳統政策！向世界聲明，與中國黨政府絕緣，加入「防共協定，」俾東亞永久和平，得以實現。如斯則寬大爲懷之友邦，必不吝推誠相與，共奠定世界和平也。此其一。

二、法應對我之途徑：法爲世界有名之政治紊亂國家，而其稱霸全球之野心，殊不下於英國。然近半世紀以來，爲英人播弄，迭墜其牢籠，明知其故，而不克自拔者，又在在懊喪無及。故既不得志於歐洲，乃轉而向我中華。過去之種種剝削，胥全以陰柔出之；似娼門之女，吸嫖客之骨髓於不覺。今者蔣政權既已潰滅在卽矣，爲法人計，急宜改弦易轍，放棄陰柔剝削，以保持彼在世界上之地位。此其二。

三、美應對我之途徑：美遠居西半球上，爲一完全穩健市儈式之國家，亦卽日做其金元迷夢之大集團。「門羅主義，」卽其所倡導，其居心不問可知。然彼謀利之魔手，遠伸以達東亞之中國；數十年來，對我國日譏其仁義道德者，其背景無非藉金元以權其子母。故對蔣政權之接濟軍火，支持法幣政策，皆不出乎此。今日爲彼計，自宜幡然改圖，另求別徑，不與我新政權背道相馳，庶爲得策；否則彼市儈之面目，終有揭破之一日。此其三。

四、俄應對我之途徑：夫俄，爲與世界上極端相左，慘酷無情之國家。故與爲鬼爲蜮，倒行逆施之蔣政權，由共產黨徒牽線而偷換握手；吾更生之中華民族，固對之切齒痛恨，雖百世莫能忘也！今後在彼頤指之共產黨徒，必隨蔣政權而消滅；我更生之國家，可無需再與蘇俄往還，吾人回溯既往，談虎色變，亦決不希望其再與我發生任何關係矣。

綜此四者，彼儕今日之國情，暨今後應對我所取之途徑，吾人已爲彼等籌之諳矣。此後吾新中國之民衆，既有友邦爲我萬全力之扶植，富强之日，自不在遠。彼世故極深，狡猾性成之英，法，美，俄；將來轉而媚我，以保持其利益者，我政府當局，自必權衡輕重，審慎出之也。（〇）

國際新聞

英意協定今日生效
英國承認意阿合併

【中聯社電】英國首相張伯倫、十四日在下院闡明英意協定、自十六日起、發生效力、十六日駐義英大使、巴亞斯氏訪問意外相齊亞諾、正式簽定英意協定後、卽至祁杰宮殿、對於意皇兼阿比西尼亞皇帝、捧呈信任狀、自此英國已正式承認意阿合併云、

亞細亞都市聯盟
日在積極進行中

【同盟社十五日東京電】以助長促進東亞之新秩序建設爲目的、而將亞細亞之人口二萬以上的大都市、打成一片、以結成亞細亞大都市之聯盟、此種準備、已在着着進行中、所有聯盟規約、與事業計畫、均已成功、將以東京市及日本之六大都市市長、與市會議長爲發起人、而發送勸誘狀、於亞細亞各國之大都市云、

日俄漁業協定
正式簽字期又屆
日令駐俄大使積極交涉

【同盟社十四日東京電】成爲日俄懸案之日俄漁業修正協定正式簽字問題、去年因蘇聯採取遷延態度、遂至未能正式簽字、結果遂只得于去年末、將暫定協定延長一年、彼此先簽定議定書、因此日本始得於本年度內、毫無障礙的行使漁業權、現在因此延期一年之期間、至十二月末、卽行滿了、故認爲有修正該協定、從新簽字之必要、茲擬將該項交涉積極化、最近已發訓令於駐俄東鄉大使矣、惟日本當然仍依前年案文所確定之修正協定、正式簽字所要求的根本方針以臨之也、本年特別漁區之四十四區、因有期限滿了之關係、故鑑于該漁區之重要性、以後日俄間之交涉、對于日本之漁業權確保上、非常重要也、

蘇聯屠殺政策
波及外蒙

【同盟社十四日京城電】據最近達到當地之情報、則外蒙之國務總理凱倫、及曼爾奇達而克奇、與哈拉加與爾奇三將軍、在最近已判明其皆以反蘇聯之理由、而供血之肅清的犧牲矣、由此觀之、可知蘇聯血之肅清的風潮、已及於外蒙、但第一綫之外蒙軍、亦完全離反蘇聯、以示抵抗、而蘇聯政府、目下則以大批赤軍、與共黨特務隊、與第一綫之外蒙兵相交換、且對於外蒙軍隊之幹部、亦以赤色系特換之、欲藉以積極的鎭壓外蒙軍隊之反抗空氣、惟外蒙民衆、與下級兵士間之反蘇聯氣象、有終不能遏止之勢、故自十月下旬以來、蘇聯政府、又以極東軍之一部、與歐洲方面軍之一部部隊、並多數之政治部員、送之外蒙、進行民衆之宣撫工作云、

日德文化協定
閣議通過
樞府今日開審查會

【同盟社十四日東京電】以日本精神與德意志民族主義、彼此力圖精神的協力提攜爲目標、故欲創立日德文化協定、此問題已在十一日之閣議席上決定、呈交樞府、樞府將於十六日開審查委員會、以之附議云、

土總統遺體
將在京城舉行國葬

【伊斯坦堡十四日電】土耳其大總統凱瑪爾病逝後、其遺體昨日已經以香料保存、移厝巴格斯特宮、陳列三日後、將由主力艦運往京城安加拉舉行國葬云、

日政府准許設立
輕金屬股份公司
明年一月設創立總會

【同盟社十五日東京電】日本政府對於以東京電燈、及古川電工兩公司爲中心、而資本金爲一億元之日本輕金屬股份公司之設立呈請、由國防產業之見地、於十四日內已與認可、立時開始設立事務所、將于明年一月、設創立總會、自昭和十五年起、開始運轉、豫定製造年產鋁五萬啓羅嗵、輕銀十二萬啓羅嗵、工場決定在靜岡縣蒲原、又對於三井鑛山、東洋拓殖兩公司、所出資欲設立之東洋鋁股份公司、（資本金二千萬元、年產鋁八千啓羅嗵）、不久亦將許可、並已開始設立事務所矣、

日本年度
進級人數統計
計一千五百零六名

【同盟社十五日東京電】十五日發表命令、本年度之海軍定期進級、其總數爲一千五百六名、進級少、中將者、共六十八名、此次事變、有應召中之豫備中尉卅一名、名、皆進級大尉、有豫備少尉五名、皆進級中尉、

日駐英大使
吉田茂返國

【同盟社十四日舊金山電】經過美國而向歸國之途之前駐英大使吉田茂、已於十四日乘由舊金山出發之郵船秩父丸、而就歸國之途矣、

日貿易振興會
訂期舉行開會
本月二十二日

【同盟社十四日東京電】日本因欲振興貿易起見、故使全國貿易業者總動員、結成貿易振興協議會、將於二十二日舉行開會式、

新任土耳其總統
伊斯美德之事略

【伊斯坦堡十四日電】土耳其國會一致選舉前總理伊斯美德、（伊諾女乃特殊之稱謂、用示民衆之尊崇、）爲土耳其共和國大總統、伊氏生於一八八四年、二十二歲卽爲陸軍上尉、一九零八年與凱馬兒一同參加土耳其革命、土耳其參加歐戰後、伊氏卽在司令部內任職、其後昇任科長、防備達達奈爾海峽、抵抗英軍之作戰計畫、卽由該科所擬定、一九一六年任高加索方面土軍參謀長、翌年爲巴勒斯坦方面土軍之總司令、戰事告終之後、伊氏協助凱氏在小亞細亞組織國民復興之運動、迨國會遷至安歌樂（後爲新京）後、伊氏被派爲新土耳其之參謀長、掃蕩希臘軍隊、肅清小亞細亞、伊氏之功至偉、於是洛桑會議時、氏爲土國首席代表、親自簽署恢復土耳其國權、保持土耳其獨立之洛桑條約、一九二四年首次榮任國際總理之要職、翌年曾一度辭職、但爲時甚暫、自一九二五年迄一九三七年伊氏蟬聯內閣總理、未嘗間斷、在此期中、巴爾幹諸國之協商於焉成立、土耳其與伊朗、伊拉克、阿富汗之協約於焉簽訂、土耳其在達達奈耳之主權得以完全收回、（指蒙特婁會議之成功）、一九三七年因伊氏與凱氏之外交政見不同、乃辭職休養、蓋伊氏主張與蘇聯維持密切之聯合、而凱氏則主張採取較富伸縮性之外交政策、承認願與歐洲各國合作之策略、遂不同不相爲謀、伊氏遂辭職以見志、此次出任大總統、對於土國外交政策、或將略有改變也、

波蘭選舉結果
政府黨大勝

【同盟社十四日華沙電】波蘭上院議員之選舉、于十三日全國一齊舉行、自貝克外相以下、共選出六十四名、選舉之結果、政府之與黨、占絕對多數、而獨立黨之自選者、不過四五名、于是六日在下院之選舉、政府黨大勝、同時波蘭之上下院、皆爲政府派之淸一色、此後影響如何、頗堪注目也、

日農林省發表
米糧產額增加

【同盟社十五日東京電】據農林省所發表、本年十月末、對於米之收穫額、豫料爲六百四十八萬八千五百石、以過去之五年間平均實收額相較、已增加二分一厘、而十一月一日現在之實收米額、則爲八百四十九萬一千石、以較前年同期、約有一成三分之增加、殊出意料之外

各地新聞

綏靖二區司令
管轄區域已劃定
計吳縣無錫吳興等十縣
省警一總隊亦改編就緒

【蘇州通訊】省警察第一總隊長龔國樑氏、自奉委升任蘇省第二區綏靖司令、已於前（十二）日就職視事、並已勘定城內書院巷前關監督署舊址爲司令部、現已着手編制、其管轄範圍計吳縣、無錫、吳江、武進、宜興、長興、吳興、金壇、溧陽、溧水等十縣、內部組織系統、計分四支隊、每支隊下設三大隊、再由大隊下設中隊分隊若干、支大隊長等人選、大都就原有省警一總隊方面遴員接充、其原有省警一總隊現改爲綏靖第二區第一支隊、隊部地址、仍在接官廳、（卽一總隊部）支隊長聞由司令龔國樑兼任、其下之三大隊改編、卽將原有省警二三大隊、亦定於十六日撤銷一總隊、一切卷宗文件、聞將移交於省警第二總隊合併辦理、並聞龔司令以改編卽將就緒、一切進行方針、尙待當局之指示、故定今日晉京、面謁任部長謝委、並請示一切

大民會蘇州聯合支部
召開聯席會議
議決區分會爲活動單位

【蘇州通訊】大民會蘇州聯合支部、昨晨召開各縣支部聯席會議、出席者吳縣潘經相、常熟金瑞生、無錫李宗唐、吳江吳抗雲、由聯合支部長獨心支主席、報告（一）本聯合支部轄境原定九縣、茲嘉定已移歸上海聯合支部管轄、共餘已成立縣支部者、計吳縣常熟吳江無錫四縣、已聘定支部長而未成立者爲崑山、計劃聘請支部長從事籌備者爲武進、正在接洽中者爲太倉、尙離組織成立者爲江陰、（二）關於公務人員是否可以加入本會爲會員、前請沈君九皋向總本部面詢、據謂儘可加入、惟不得兼任聯合支部及支部之重要職員、一面爲求翔實起見、由本聯合支部用書面呈請總本部解釋、討論（一）各支部以區分會爲活動單位、應如何着手進行案、議決、區分會以各縣現制行政區爲單位、有基本會員五人以上、卽可組織、如繁盛遼闊之區、得設二區分會或三區分會、（二）各縣支部應否推舉代表、組織聯合支部委員會案、議決、由各縣支部推選委員一人、函報聯合支部、組織聯合支部委員會、（三）各支部每月經常費、應否請總本部規定數目及領放手續、以利辦公案、議決、支部經費、由各支部造具預算、函送聯合支部擬定數目、呈報總本部請示核放手續、

冀日華當局
選拔優秀警察
由原田部隊加以嚴格訓練
編成特別游擊隊掃蕩殘兵

【天津通訊】鑑於華北之新事態、在「中國之治安由新中國人辦理之口號下、日華兩當局、於河北及北京天津兩市公署巡警中選拔成績之特別優秀者一千五百名、爲新時代之警察、由原田部隊加以嚴格訓練、訓練之巧妙與巡警之熱意、得到良好之結果、將於十日開於所定之部位、由治安維持之指導、配備於第一線、此種巡警、本擬以當河北省全省及京津兩市之治安、而隨機應變、可編成特別游擊隊、以作掃蕩敗殘兵與共匪可期而待、

開封美教師談
民衆感激日軍

【北京通訊】△情況較事變前尤佳 最近日軍保護下民衆均在光天化日之下、而享王道樂土明朗幸福、隨中南北要地之光復、而其幸福益見增加、是以對於日軍及新政權之信賴、亦日見增大、最近有來自開封之美國系宣教師二名、五日抵京、據云、『自日軍駐屯以來、治安日益鞏固、並無半點戰後遺迹比戰前更爲平和明朗、對於無告之難民及窮民、日軍設有慈善粮食供給所、每日給粥兩餐、此事本屬教會所當行之慈善事業、今竟由日軍代行之、教會方面均深感日軍好意、該地客歲曾發生霍亂病、患者十餘人、本年已減去十分之七八、此純由於日軍能代設備衛生並勵行預防注射、蓋日軍不僅代除兵匪而護良民、且能代除病魔而保民生、故民衆對日軍感情之良好、實出預想以上、美國寄來郵信、亦比戰前更快送到、吾等乘火車來京、漸近北京、便覺客車設備及待遇飲食諸事、均屬清潔而優良、此足證實日軍爲民衆謀幸福、不分晝夜、極力奮鬥、吾等所當感激者也」云云、

錫常班輪船
被匪洗刧
損失鈔洋萬餘元

【無錫通訊】本邑通匯橋普益輪船局、每日開駛錫常班兩次、十日上午十一時、該局常錫班、自常熟開駛來錫、輪經錫境新塘橋附近、突有盜匪五六人、各執手槍、登輪搜刼、乘客六十餘人、無一倖免、共被刼去鈔洋萬餘元、損失殊鉅、現該局已將被刧情形報縣請緝云、（癸）

滬珠寶業
不參加美博覽會

【中聯社本埠訊】美國政府定明年四月舉行世界博覽會、本市珠寶業頗感興趣、經籌備參加、昨據該業方面消息、茲接市商會通告、對美博覽會、決定停止參加、該會之籌備處、卽日起辦理結束云、

蘇省營業稅處
施行一期啓征計劃
各區局長人選完全決定
開征日期預定本月下旬

【蘇州通訊】本省各縣營業稅征收計劃、業經營業稅處長王伯平、預定三個步驟進行、第一期、以吳、江、錫、崐、虞、常六區先行實施開征、除吳縣區已於本月十二日正式開征外、其餘江、錫、崐、虞、常五區營業稅局、雖經當局規定於本月十五日一律啓征、但因各區尙有改組、原有縣定稅收上之移轉手續、致事實上或因籌備不及、而須展期五日、至二十日始能開征、惟省處對於第二期啓征之計劃、茲經王處長縝密籌備、現在規定區局、計有江都、江陰、松江、太倉、武進等五區、各區局長人選、亦均決定、已經省處發表者、爲松江區局長朱時俊、武進區賴倜、江都區嚴雲程等三區、至第二期各區開徵日期、王處長原定於本月廿五日、屆時如籌備不及、或改於十二月一日啓徵云、

徐州商會
禁商民擾亂金融
鈔票破爛三分之一方准拒用

【徐州通訊】徐州市面流行之票紙、除大部份爲軍票金票外、其餘卽爲舊法幣、惟近日市面有一般奸人對于稍有破爛者卽拒絕使用、殊屬影響金融甚鉅、頃由徐商會召各業開緊急金融會議、列席者有徐州警察局長楊世都、經一致決定、凡票紙有三分之一破爛者不予通用非稍有破碎者、仍須通用、如違卽依搗亂金融論罪云、（宙）

揚圩間長途汽車
因車輛不敷周轉
班次減少

【江都通訊】江北長途汽車公司、前爲便利旅客起見、會將揚圩間班車加增、自行駛以來、行旅益臻便利、茲以車輛不敷周轉、爰於昨（十三）日起、仍回復以前之班次、至於對開時間、則仍照舊云、

京津公路
交通恢復

【北京通訊】△營業汽車已行駛 京津公路約一百四十餘公里、曩經建設總署公路局派工整修、業已完竣、現爲便利交通起見、京市公署方面已批准商人之汽車業者按章經營、故日前業已直達通車、每日汽車往來、絡繹不絕、

蔣介石應如何自處？（木）

我國自蔣介石當國以還，一切措施，惟以擴張一己之權利爲前提，置國計民生於不顧，頻年內戰，禍國已甚，又復惑於共產黨徒之邪說，悍然與我同文同種兄弟之邦，輕啓兵戎，倒行逆施，自貽伊戚，卒致百戰百敗，瀕於覆亡，億兆民衆，幾淪於萬劫不復，幸我友軍所至，惟以弔民伐罪爲旨，還政於我國賢達，以安定秩序與民更始爲首務之急，我中華民族，旣能免於洪水猛獸之共禍，當知蔣氏驅民於水火之中，實自絕於國人，萬死不足以蔽其辜。

今者蔣氏已屆進退失據之時，所屬將領，意見分歧，衆叛親離，末日將屆，蔣氏於徬徨無策之際，捫心自問，得毋愧愧，假如天良不泯，亦能稍爲我國前途計，既不能自殺以謝國人，惟有速卽引咎下野，以期和平實現，俾後之較明利害者，重敦唇齒相依之邦交，貫澈協力防共之精神，彼國民政府之命運，不絕如縷，特不知蔣之能否覺悟耳。

找尋 蕪湖招商局職員 王友仁
舍弟友仁在蕪湖招商局躉船任事自事變以來迄無音信現在何處同事中有知其避難何處望函知杭州學士路十號王明華如有人送其來杭一切費用由我方負擔或函告住所卽派人來接對於收留王友仁之人當給相當報酬 王明華啓 B167

新開 玉生化學品社 花粧
特請名師專製香牌雪花膏此膏年揉面是能美貌 界士女採數方知名副其實各界購買零躉批發特別歡迎
地址朱雀路門牌九十號 A61

應社會需要而產生
新開 久豐記綢布局 十一月十一日開幕 先行交易
以誠實博信譽 抱薄利求多賣
綢緞棉布 花色新奇 呢絨嗶嘰 定價便宜
特設定衣部 藝術裁剪 不約誤期
A62
昇州路油市大街二二六

中山東路口七十七號
A50

毛線
由滬運到大宗
蘇武牌毛線經久耐用花色齊全零躉批發均可歡迎各界仕女購買價廉物美請來一試便知底蘊
中山東路二零一號 土橋號經售
電話二一一四六號 A69

科學 宋佩如 催眠 論相
鄙人研究新發明催眠相法所奇者來賓不用開口紙須默分鐘便知已往未來能知謀事成敗家庭變化父母位子女有無營業盈虧戀愛得失妻財子祿存亡兄弟及一切疑難等等當時立破疑團不說無不言中吉凶結局以揭名起見特收券來接談者暫取號金三角相照例二元每日以十五號爲限三十日爲止逾期作廢
地址昇州路一三一號老連陞棧二號候教 A56

郵票
本部三週紀念憑此報附郵票五角贈送貴品單大清郵票四種西班牙全套票並收買新舊郵票凡信封上剪下之舊票愈多愈好郵局寄下當將價款寄上親來函議均可每日下午二時起函詢事件附回信費
南京南祖師菴三四號—集郵服務部啓

太平洋酒菜館
本號照常營業
津川名菜 女子招待 空氣流通
各種筵席 房間清潔 如蒙惠顧
咖啡部 彈子房 隨意便酌 坐位寬暢 特別歡迎
地址夫子廟 貢院東街
A12

茲有大批新鮮台灣香蕉文旦柚子運到價格低廉零購批發皆可希諸君從速批購
日陸海軍御用
臺灣香蕉 菠蘿蜜罐頭 總批發處
中山路華僑路口一一一號
臺灣水菓股份有限公司
電話二一一五四三番 A16

京市新聞

市署日內令行各區 繼續再發安居證
規定領安居證甲乙兩項辦法

自市署祕書第二科、代特務機關經發安居證以來、歷時已久、市民稱便、十月初旬、特務機關通知市署停發以後、本市人民未領有此證者、極感不便、流亡回歸者、更感困難、市署督辦高冠吾、洞悉此情、責令該科、向特務機關與佐籐班長磋商後、據悉、已得允可繼續再發、惟各區公所填發安居證時、對於領取者之「體格」「容貌」「特徵」等項、無論老幼、均須詳細填明、並須根據戶口聯保切結始能發給、以杜代領重領等弊、市署爲此特擬就（一）發給安居證須知、（二）領取安居證者須知兩種、現悉日內即由市署通令所屬各區公所、一體遵照辦理、以杜流弊、茲錄其兩種須知如下、甲、各區公所發給安居證須知、（一）領取安居證者、非居住本區管轄範圍內概不發給、（二）領取安居證者、非履行戶口登記後不發、（三）領取安居證者、非繳送聯保切結後不發、（四）對於領取安居證者、是否本人、及有無代領重領等情、須詳細查明後、再行發給、（五）對於領取安居證者之體格容貌特徵、無論男女老幼、均須詳細填明、乙、請領安居證者須知、（一）領取安居證者、須本人親自攜帶聯保切結、及戶口證到所屬區公所請領、不得託人代領、（二）領取者、將安居證領得以後、應妥爲保存、不得借給他人、或藉口遺失及損壞等情、（三）領取者、將安居證領得以後、不得郵寄外埠、或倩人攜帶他處、（四）領取者、將安居證領得後、不得變更姓名、希圖重領、冒領等情、（五）領取安居證者、如有違犯上列二三四三款之一者、一經查覺、決依法嚴懲不貸云、（丙）

市社會局昨 召開區長會議
保甲坊長選定繼辦人民自衛 政府召開民衆會推代表參加

市署社會局、於昨日上午在會議廳、召開區長會議、到有各區區長、及各警察局局長多人、首由主席王局長、說明開會之意義、（詞長從略）繼由該局梅科長、專員蔡宗熙氏、分別將第一次戶口總複查之結果、與各該區今後辦理戶口調査時、應行注意事項、反覆說明甚詳、次由王局長附帶報告各區當界址、已經劃定、各區保長甲長坊長亦將相繼產生、所有人選、均係衆孚衆望之士、實堪欣慰、一俟各區保甲長坊長選定後、仍將繼續辦理人民自衛、以補警力之不足、至于月之二十五日、政府擬召開各地民衆代表大會、本市各區屆時自應推選代表參加、每區二人、以便申述民意、共謀國是云（謹）

警廳鞏固冬防實現 全市武裝警察
定本星期內舉行冬防會議 令土膏售吸牌號標明奉准

南京市警察廳、以時屆冬令、天氣嚴寒、一般寒貧因受飢寒所迫難免、流爲盜賊、爲求市面安靖起見、定本星期內、召集各關係機關、舉行冬防會議、商討各區冬季防務、並擬在各區警局、增設巡邏班、以資分配巡察街巷、而免盜竊隱匿、至於武裝警察問題、據警廳負責人談、本市區域遼闊、人口日漸增多、商業亦趨發達、治安頗爲重要、惟武裝警察尚付闕如、故曾呈請內政部、並與友邦軍部磋商、增設武裝警察、業已得各方之同意、擬俟警士教練所成立、即招募曾受軍事訓練者入所訓練、於短期內訓畢、即分發各局服務、故全市武裝警察問題、不久即可實現、【又訊】本市自成立禁煙以來、曾訂定違犯煙禁行政處分條例、藉以防止私售私吸及私販、茲悉警廳當局、爲嚴密稽査起見、特規定管理要則、凡特許暫准營業之土膏行、與售吸所、均應將營業牌號、營業時間及開設地點等項、呈送警廳備案、此外並須於某行某店或某所之牌號上、特別註明「奉准」等字樣、以便稽査、聞此項辦法、無論已成立、或將待成立者、均應遵照辦理、否則決予以嚴懲云、（謹）【又訊】本市警察廳、于昨日上午舉行第二次警長考試、到有各局保送之警士七十餘人、秩序井然、聞凡經考試檢査及格者、均有補升警長之希望云、（謹）

市立第一短小 今日正式開課

朝天宮市立第一短期小學、已於昨日（十五日）舉行開學典禮、並定今日起正式上課、該校係二部編制、上下午各分兩班、由教職員四人共實施教學、報名學生、聞截至昨日止、已有二百二十餘人、其中女生約佔九十餘名、各生年齡、則自九歲迄十五歲云、（謹）【又訊】京市市立各小學、於此次事變後、窗格玻璃、大都破壞、教育當局、以時屆冬令、轉瞬北風怒號時、窗格設不修繕完備、上課學童、何堪禦之、該局有鑒於此、已招得周順記營造廠、承辦此項工程、並由該局派員引導營造廠人員、於昨日分赴各小學察勘、據聞該局準標於最短期內促其完成云

龔國樑氏 任第二綏靖部司令

綏靖部、前已委龔國樑氏、爲第二綏靖區司令部司令、龔氏係蘇州吳縣人、江蘇省立警官學校第一屆畢業、曾任江蘇水警第二三四五區司令、特于前日（十一日）到任視事、關於綏靖工作、現已積極籌劃方針云、（生）

教局函各學校 各行成績展覽

【中聯社】市政公署教育局、爲明瞭市立各中小學校辦理情形、暨供友邦人士觀覽起見、聞當局特函知各校、對於各級學生一學期來、所有各科成績、須從速加以整理、並定於十二月十日、至十五日期間、由各學校自定一日、在該校舉行成績展覽會、藉覘各校實況云、

二區公所昨日 繼續推選保長
訂五項不得充任保長法

第二區公所、昨日繼續推選保長、到有集慶路、膺盤街、般高巷、侍其巷、及水齋菴一帶之甲長、約三十餘人、上午產生保長九人、下午、督辦公署社會局局長王承典、視察專員蔡宗熙、鄧楠蓀等到場監督、並由王局長闡明組織保甲之意義、及推選保長應注意之點、更聲明保甲制度、最重要在人民自衛、及維持地方治安爲要務、外傳抽丁之說、純係謠言、希望民衆方面勿行自擾云云、關於被選保甲長之資格、一般民衆或有不明瞭者、茲將該編組條例、摘錄一要項如下、（一）「甲長由本甲內各戶長公推一人担任、保長由本保內各甲長公推一戶長担任之、」（二）「有左列情形之一者、不得充保長、（一）年未滿二十歲者、（二）非本地土著者、（三）無恆產者、（四）曾受刑事處分之宣告、或褫奪公權、尚未復權者、（五）曾爲赤匪脅從、雖邀准悔過自新、而尚在察看管束期間者」、

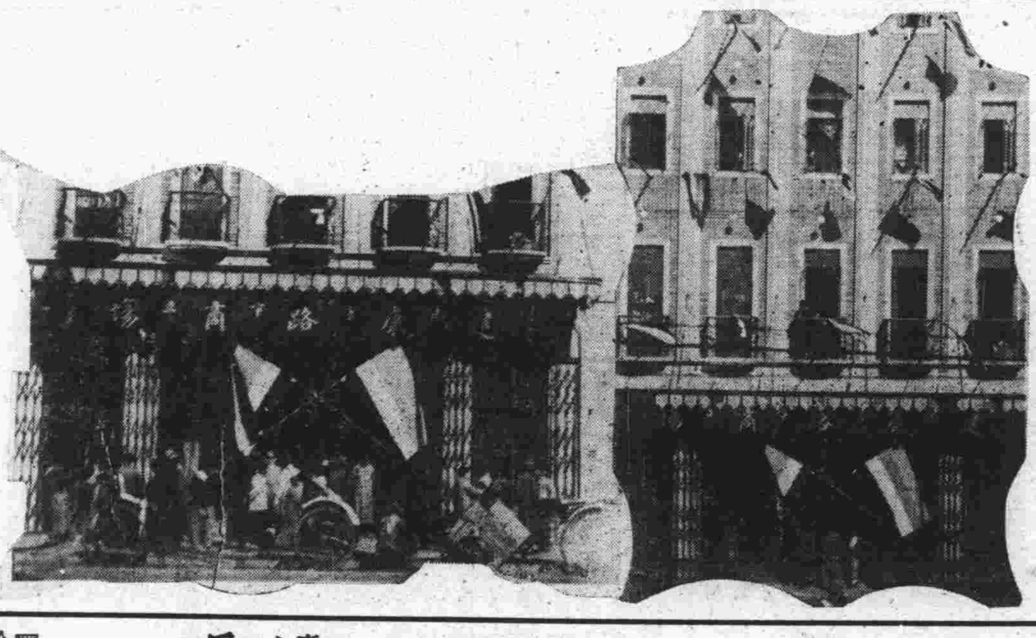

右：市立建康路商場之雄姿
左：開幕後擁擠之狀況

市財政局展期 產權登記辦法
未經登記從速辦理免失機會

【中聯社】市政公署財政局、舉辦之產權登記、已有兩月之久、一般市民聲請登記者、甚爲踴躍、惟調査市內、尙有多數不動產業、未經登記手續、督署當局有鑒於此、乃決定展延登記期間、其展期辦法有二、（一）繳納登記費、付有收據、而未來局正式登記者、展期至本月底、（二）未經登記手續者、自下月一日起展期至十二月底、現財政局已將辦法榜示催促、未經登記者、從速辦理、以免坐失機會云、【本報訊】記者昨晨晤市署財政局負責者談、近來該局、（一）對於各種車輛登記、及月捐徵收、極爲認眞、除飭稽査、隨時嚴査外、並由上海購製磁牌、以備分發各種車輛、俾易於査考、（二）本月份、市內各種車輛數目、日漸加多、大約本月份車捐收入、將有一萬三千元之譜、（三）該局以本市未經登記之產權人、爲數尙有不少、近來紛紛呈請准予展限、以便補登、該局爲此已呈准督辦核准、自下月一日起、准予展限一個月、以便未曾登記之產權人、可以補登云、（丙）

來件 獻給南京市民

記者先生：

我是初次和貴報見面，因爲沒有什麼貢獻，覺得非常慚愧，但希望把我想向南京市民所說的幾句話登載出來，讓大家來指教指教。

我是一個中國人，八一三事變前，在福州日本的博愛醫院服務，素來抱着中日親善的宗旨，然爲一般人所不明瞭，在這次事變發生之當時，就覺得非常遺憾，假使沒有此次事變，或者中日兩國間互相攜手，向建設東亞和平之永久途徑上前進，驅逐一切外來之侵略。余來京，與南京市民見面以來，已有五個多月矣，因又將離開南京，所以把我在京發生之一種感想，告訴南京的大家明白，我這次來京的意思。

八一三事變後之不久，就離開福州回到故鄉上海來，不到幾天，經朋友之介紹，到某某地方去當翻譯，起初覺得有些不願意，後來想翻譯可以傳達雙方的感情，在中日親善的途徑上，是有很重大性之責任的，因爲這樣就不辭而就任，今年六月間，前在福州博愛醫院的院長，即余之恩師小林博士，帶着一班人員，組織了防疫班，說要到南京來，並要帶我一起來，余因一方面仍可以翻譯傳達雙方的感情，一方面可以實習醫術，所以在七月裏，就離開繁華的上海，和南京的大家見面了。

我們在南京的工作，大家應該都知道罷，起初是與衞生上缺少一切的設備，一般人們又沒有什麼衞生常識，所以很容易發生傳染病，其中最易發生的，就是可怕的霍亂病，日本政府，根據中日親善之原理，派遣防疫班到中國來消滅病魔，爲中國民衆除痛苦謀幸福，所以打防疫針的理由，是可使人體上發生一種免疫性抵抗病原菌之侵入，日本政府如此之熱情，對付我們，愛護中堅之民衆，和弟兄一樣，大家應該感謝和日本民衆牽手，向建設東亞永久和平之大道上前進，作一個更堅固的碉堡。

在全市市民中，有許多人明瞭我們防疫班的誠意，但有許多人不信仰我們，而且說我們是要滅亡中國之人種，打了針不多時就要死的，到現在應該可以曉得了嗎，應該要覺醒起來了。

現在更要求南京市民的幾句話，就要大家普及衞生常識，改良生活程度，每家設置廁所，污物污水，不要亂倒，飲食要注意，撲滅蚊蠅這幾件小小的事，希望大家實行，健全萬民的體格，建設明朗化的新中國。（殷國錚）

爲充實市庫收入計 將恢復田賦徵收
稅率減低以輕農民負担

【中聯社】本京四郊農村、於事變時、農民逃散一空、田地大都荒蕪、自維新政府成立以來、治安日固、秩序漸復、農民陸續歸來從事耕作、惟田賦尚未規復、市政當局、爲充實市庫收入計、亟圖恢復田賦、乃飭令各鄉區公所、調査鄉間田地、分別向財政局報告、經市署再加考核後、實行征收、預定於一月後、即可開始征收、聞其征收率、定可較前減低、以輕農民負担云、

南京廣播電台播音節目
（十一月十六日）（星期三）

XOJC（周率 660）

◇——上午——◇（日本時間）
一二、五九—一〇、〇〇　時報（北京語）（日本語）

◇——下午——◇
〇、〇〇—〇、四〇　唱片（西洋音樂）
〇、四〇—一、〇〇　唱片（支那音樂）　豫告節目（北京語）　番組豫告（日本語）　報告新聞（北京語）　報告新聞（日本語）
一、〇〇—六、三〇　休息
六、三〇—七、〇〇　講演　督辦南京市政公署衞生局長 衛錫良　演題「勸告市民注意公共衞生」
七、〇〇—七、一〇　報告新聞（北京語）
七、一〇—七、二〇　報告新聞（日本語）
七、二〇—七、三〇　唱片（支那音樂）
七、三〇—七、五五　唱片（日本音樂）
七、五五—八、〇〇　豫告節目（北京語）　番組豫告（日本語）

商情

米類（每担價）

品名	價
黃熟 上	八、四〇
黃熟 中	八、一〇
黃熟 次	七、八〇
洋熟 上	八、八〇
洋熟 中	八、五〇
洋熟 次	八、二〇
黑熟（缺貨） 上	八、五〇
黑熟 中	八、〇〇
黑熟 次	七、五〇
糯米 上	九、五〇
糯米 次	八、五〇
蠶豆 本地	四、〇〇
蠶豆 客貨	三、五〇
綠豆	六、五〇
赤豆	七、五〇
黃豆	七、一〇
青豆	七、〇〇
芝蔴	一六、〇〇

油糖類

豆油、麻油、生油、菜油、秋油（缺貨）、醬砂白鹽紅冰糖

二六、五〇　二七、五〇　三六、〇〇　二五、五〇　自五、〇〇　至一一、〇〇　一〇、〇〇　一四、〇〇　二三、〇〇　一二、〇〇　二二、〇〇　四〇、〇〇

麵粉（每袋價）

牡丹、牡丹、三羊、三羊、牡丹（缺貨）

四、〇〇　三、五〇　四、三〇　四、〇〇　二、五〇

煤炭價

品名	價
白煤	每元三十斤
煙煤	每元三五斤
中興煤	缺貨
	每元三十斤
煤球	每元三十[illegible]

香煙（每盒五十包）

品名	價
大英牌	三、七六
老刀牌	三、二七
仙女牌	二、三八
大聯珠	二、五〇
紅金	二、一〇
白金龍	四、五〇
百花牌	一、八四
大長城	三、一〇
金字塔	二、五六
買司干?	二、四五
品海牌	二、八〇
旗艦牌	二、三〇
美璽牌?	四、六〇
哈德門	二、四〇
大前門牌	一、二〇

酒類（每担價）

品名	價
燒酒	一四、〇〇
洋河	六〇、〇〇
紹興	二二、〇〇

金銀市價

品名	價
金收入	每兩 洋二二四元
金付出	每兩 洋二三一元
銀收入	每兩 洋一元三〇
銀付出	每兩 洋一元五〇

銀幣折兌

品名	價
小洋	市情 十四角
大洋	每元 十角
銅元	每元 三百枚

雜品

品名	價
美孚老牌洋油	每箱 七、四〇
德士古洋油	每箱 七、三〇
幸福牌火柴	每箱 三〇、〇〇
僧帽牌洋燭	六、五〇
飛鷹牌洋燭	六、五〇
老牌固本肥皂	一〇、〇〇
三星牌肥皂	每担 八、五〇
大江牌肥皂	八、三〇
衆富牌肥皂	五、〇〇
新固本肥皂	七、〇〇
雙童牌肥皂	六、九〇
純碱	八、〇〇

工務局擬訂 建築市房標準
船舶登記所主任易人

【中聯社】市政當局、以事變之後、各路街旁之房屋、大都被黨軍焚燬、其中以太平路、中華路之損失最重、危牆矗立、不但有礙觀瞻、且對於行人安全、亦有相當危險、現由工務局積極籌劃、擬有下列建築標準、茲探誌如下、（一）由工務局派員調査、凡中華路太平路兩邊、已燬房屋基地、各原主避難外出者、由工務局投資建築、（二）工務局建築之房屋、倘原主歸來、准其出資取贖、（三）屋式一律西式、高低廣闊、大都相等、（四）此項房屋築成之後、租與市民營業、或爲居住之用、將來各路房屋恢復之後、當能煥然一新、充滿明朗復興之新氣象云、【本報訊】市政公署工務局、船舶登記所、已委吳鑑泉爲主任、並于前日（即十二日）到所視事、至新舊交替各項、現已着手整理、健全其完善之組織、關於各船戶未曾登記者、盼從速來所登記、補具一切手續云（生）

居留民會施種牛痘 預防冬季天花
綏部書記考試完畢後日揭曉

本市中山東路、日本居留民會、前日上午九時、至下午四時止、招集各區內、在日本商店、及其他辦事人員、及工役等至該會施種牛痘、以防冬季天花之發生云、

【又訊】綏靖部招考書記一節、業已考試完畢、記者日前往訪、據該部負責人談、此次投考人數、計有三百餘名之多、試題爲五百字之長篇論說、一小時內謄正交卷外、同時作簡易通告書一份、此次任部長爲選才起見、故將原定正取名額十名外、特添額外正取二名、備取十二名、揭曉日期、爲愼重試卷計、嚴加審詳、須待一二天後、始正式發表云（蕊）

每日氣候報告

——昨日夜間——
晴，風向西方（即東風）風力弱，溫度九度內外。

——今日——
晴，空中薄雲斷片甚多，風力弱，溫度十七度內外。

揚子總會成立 管理委員會
專代搬場運貨

揚子華工總會、成立以來、已屆數月、陸續收容勞工、已達數千名、並在各埠設立分會、該會爲顧全勞工生活計、每日發給工資四五六角不等、視其工作繁簡而定、現聞該會、爲人民各項搬運便利、特又籌備成立南京勞工搬運具物勞工管理委員會、以資管理、想該會成立後、對市內一般商民住戶搬場運貨等事、將又得許多矣云、（旺）

小廣告

清眞 金陵春菜館 擇於十一月十三日開幕 維新筵席 經濟客飯 隨意小酌 座位清潔 衛生和菜 價目克己 竭誠歡迎 姑蘇女子招待 夫子廟貢院街 A64

天韻樓 書詞茶社 夫子廟龍門西街 特請友人重金禮聘書詞大家 仲松岩先生 初次開講 清風 說明皮五子三十六行 每日下午一時至三時半開講 有滑稽笑林 特此先行露佈 准於十五日開講 風雨無阻 A65

公共拍賣行 出售銀箱 木器火爐 新式家具 用具 經租房屋 承接保險 代客拍賣 歡迎 訂期不誤 忠誠服務 地址：東保泰街十四號 A29

浙紹 老四五六 紹酒菜館 蘇浙菜 新到女子招待 服務週到 經濟小吃 衛生和菜 竹青 花彫 遠年花彫 夫子廟龍門街十二號 A45

江蘇飯店 維新筵席 經濟客飯 洋澄大蟹 隨意小酌 如蒙賜顧 各色麵點 優等客飯 衞生和菜 價目克己 竭誠歡迎 許秀英 王素英 胡桂英 許祥蘭 姑蘇女子招待 夫子廟貢院街 A43

譚達夫 喉齒專科 照常應診 每日上午在估衣廊六十三號胡億興綏號內 下午在估衣廊九十六號應診 A42

合記 新四五六 酒菜館 紹興名酒 女子招待 定辦筵席 美味糟雞 乳腐醉蟹 房間清潔 洋澄大蟹 隨意小酌 經濟客飯 衞生和菜 貢院東街七十四號 A38

上海 唐全記 營造廠 本廠茲因事變以來停業數月現已正式開辦建築營業油漆裝璜承包房屋橋樑土工價格低廉賜顧面洽 廠址三茅宮天主堂南街十四號 A30

倚紅閣 妓院 夫子廟姚家巷七號遠東公寓 本院爲繁興市面起見派員特赴蘇揚選聘名妓經檢驗合格以來已蒙各界讚許如蒙惠顧竭誠歡迎 A2

秦淮別墅 妓院 本院茲爲繁榮市面起見特由蘇滬維揚聘請美麗女子來京經檢驗合格後不日正式營業再行露佈倘然惠臨包君滿意本院加以訓練如賜顧者毋任歡迎 地址貢院東街三十五號 A31

首都大戲院
開幕第一聲 玉丹葉苓主演 一九三八年度十大鉅片冠軍
即映驚心動魄空前絕後最新出品全部有聲對白鉅片
萬里尋母
十五，十六，十七，十八，特別招待日 自十九日起 奉送觀看 不取分文
時間 下午一時至五時止 中國時間
▲描畫人生的天然成性！▲寫絕天倫的慈祥眞摯
加映數種精彩短片

呢帽 各式呢帽 特別減價（兩星期）欲購從速 天津盛錫福帽廠南京店（地址：建康路三山街）A49

多咳最傷肺久咳易成癆 寧嗽保肺丸 △直接有止咳除痰之力 △間接有防癆保肺之功 每盒一元 主治 新久咳嗽 晨起多痰 夜不安眠 各期肺癆 痰中夾血 女色癆傷 咳嗆哮喘 小兒頓咳 婦人產咳 蘇州濟靈藥社發行 南京夫子廟東廣生藥房 珠江路福安藥房 A66

補虛白帶丸 主治 赤白帶 腰酸帶 處女帶 孕婦帶 產後帶 腹痛帶 淋性帶 虛虧帶 止帶强身……靈驗無匹 恢復健美……助長孕育 濟羣老牌 有補下虛之特效 有清血液之奇功 每盒一元 指定名稱 南京經理夫子廟東廣生藥房 珠江路福安藥房 A67

解毒花柳丸 △治毒防毒·各盡其妙▽ 男婦花柳病皆由不正當不清潔之性交而發生症象雖各不同病因大都相仿倘被傳毒非但自身之飽嘗痛苦且延及妻孥遺害無窮惜乎迷戀色慾者一時迷誤不計利害後悔何及本社此丸係採取國產解毒精品而製合專治一切男婦花柳病如梅毒下疳橫痃便毒等共毒將成未成已成諸症服此丸一星期後定能將內伏蘊毒從大小便洩出諸毒逐漸根本消除矣每盒一元 蘇州濟藝藥社 南京經理夫子廟東廣生藥房 珠江路福安藥房 68A

中華路府東街 三聚鞋莊露佈 擇於國曆十一月十八號 夏曆九月廿七日 正式復業 歡迎顧客特此敬佈 A71

北平 一品香 小吃館 即日正式開幕 開設石鼓路東口 包辦酒席 經濟客飯 茗茶細點 諸君惠顧 臨時和菜 一應俱全 女子招待 無任歡迎 一二八號便是 A47

羣樂戲茶廳 本廳現已由原辦人收回故特不惜巨資挽友赴滬邀聘色藝雙全藝員先於禮拜六開演一俟各角到齊即行加演彩排謹先預告 經辦人麻春發謹啓 A70

合流於此，係全境水口所匯，汽船寄碇，號稱外港，爲西人居留地。

城西堞樓，卽岳陽樓故址，下臨洞庭，橫無際涯，遙望君山，蒼翠如屏，每當風月清和，帆檣如織，波光瀲灩，氣象萬千，誠省境第一名勝也。特產有君山之茶，產稻最富。

每日漫談

奈此一橋之阻何？

幾希

內政部陳部長，對於恢復秦淮風景，異常注意：如修畫舫，濬河流，栽桃柳等等；到了明歲春深，一定很有可觀的。

但是，秦淮風景之美，全在大中橋到復成橋的那一段；頗具夾岸樓臺，沿堤楊柳，水烟凝碧，極目蒼茫之致！不過自從馬超俊接展京市小鐵道，在利涉橋東，橫築了一道鐵路橋，把盈盈一水，截斷了以後；遊人們因爲從夫子廟下船，過不了橋，不無掃興——而船戶們的生計，也就從此斷絕了。

當時筆者和京市鐵路主管人很熱，曾獻計多化幾百元，改建可以開合的活動橋梁，俾通畫舫；而馬超俊則斤斤以爲不可，幷且置數十船戶的請願於不問，未始不是焚琴煑鶴般的殺風景事。

如今陳部長既關心於此，最好先從改建鐵路橋，流通畫舫入手——這是筆者的一得之愚啊！

字簏

事變以後，京市藥品，各藥房均極缺少，現江蘇濟靈藥社，業已復業，最近以大批滋補，治肺，治毒藥品運京，由夫子廟東廣生藥房批發云。

本京倡門世家樊寶珠家之養女樊樹（本姓傅），現住××碼街二十八號，行年已超越花信兩歲，伊於十年前（十六歲）嫁銀行家獨某，去歲事變遇死，現又重理舊業，聞有××部要員城北公後人，對樊甚加賞識，不日擬建金屋以藏阿嬌云。（廢紙）

日昨一蘇友，一浙友，一南京友，相聚互談好喫。蘇友說：『除掉天上九頭鳥，地上矮凳腳以外，統統都喫』。浙友說：『不錯，正是天上九頭鳥，地上狗巴屌以外，我也統統喫』。京友搶說道：『我們南京人，脊背朝天的，統統都喫；要不是怕王法，連駝子都喫掉了』——相與附掌。（廢紙）

又一個循吏歐陽烜（續）

澈叟。

衞有糧書戶書二種名目，糧書，管地產之戶籍推收，戶書，依糧書所管之糧戶，而爲催糧等事，鄉村人入城納糧，咸寓於戶書家，除應償給食宿費外，每完糧一兩，戶書費需數百文，按兩遞增，頗爲民累，一邑中糧書戶書各百數十人，均得小康，皆人民所供給也。

歐陽氏抵任後，勤見紳董，見必詳詢一切，凡民間風俗習慣疾苦等，無一不週知，思有糧書管糧，何必再有戶書，而糧戶納糧，儘可赴縣投櫃，於是不動聲色，忽示期令各戶書攜簿冊來縣點名，及名點後，令將簿冊繳銷，宣布裁撤戶書規費，每人由縣月給十餘千文，其戶書所管事宜，改隸於糧書，惟不得取費，以迅雷手段，革除歷代相沿之積弊，戶書不能抗，亦不及丐人轉圜。

鄉人年省多則數十百千，少亦數千，而事前署內署外無一人預知，事後各紳董始悟爲今日詳詢及此之故，歐陽時方四十餘歲，年富力強，並精神貫注，不畏強禦，興利除弊，立見施行，使久於其任，洵衞民之幸福，乃以勤於民事故，無暇趨承上官，時守衞者，爲鄰人劉賓臣，名國光，由侍御一麾出守，喜逢迎，歐陽氏忤其旨，劉借端劾之以去，聞歐陽氏，後再起任湖北房縣，不知所終云。

吾國於今日求復興，固仗友邦指導，政府指揮，而施政及民，俾衆擎共舉，則在各縣之知事，是今日之知事，關係至重，故鄙人搜舉昔時之循吏，俾作良規，惜所知者寥寥，倘望同志者，各搴所知，但以有事蹟爲限，勿作空談也。（完）

贈雪梅女史

白下散人

雪梅女士，姓徐氏，燕趙佳人也，綺年玉貌，素口蠻腰，幼從名師遊，能青衣花衫戲不下五十餘齣，昔年出演海上，聲滿申江，者番應聘京華，蜚聲鞠部，連日聆其盤絲洞，陰陽河等戲，珠喉玉潤，文武兼優，用賦二章，藉博一粲。

花叢小立又徘徊，美景良辰淑氣回，蘭蕙齊芳渾兩許，歌壇今日玉人來。

徐徐蓮步舞翩翾，雪貌冰姿似謫仙，梅秀一枝花正好，喜聽擅板譜新絃。

寫在岳州陷落後

晨。

岳州自十二日上午六時，又告陷落矣。友軍乘其戰勝之勇氣，已突破湘省最後之防線，攻克重軍最後之據點，節節進攻，勢如破竹，則省會長沙之取得，亦在指顧間耳。茲將岳州之形勢，述之如下，以覘重要。

地爲古麋子國，晉巴陵縣，唐曰岳州，明清皆爲岳州府治，境介江湖之間，自江而東西，自湖而南北，皆以此爲樞紐，實漢口，宜昌，常德，湘潭，長沙間之中繼地，不僅三湘門戶已也，淸光緖二十四年，自闢爲通商埠，人口四萬，城瀕洞庭湖吐口，三面臨湖，一面接陸，粵漢鐵路通過之，以交通之便，市肆頗盛。

城西南五里，有南津港焉，凡出入湖南輪帆，皆椗泊焉。城東北十五里，有城陵磯，大江西來，洞庭北注，（續見上）

婦女應作的幾種職業

玉。

我們婦女的責任至重且大，我前已本欄說過，現在我再和諸位討論關於婦女應做的一點工作，在我看來，凡是男子不能做的工作，我們去做，如保嬰，助產，烹飪，編織，縫衣等等的工作，都應該參加去做，同時把教育兒童，及女子職業方面的事情多做。

教育兒童有兩個優點；一方面，可以幫助國家社會，一面也可使婦女得到補助進益，因爲兒童是國家的基礎，社會的建設家，我們要用科學的方法，把兒童養成有健康的體魄，科學的思想，耐苦的習慣，遠大的眼光，創造的能力，奮鬥的精神。

關於婦女的事業，最好由自已所知道的努力提倡，跟隨時代需要而邁進，不久的將來，婦女們自然而然會有相當出路。

陶村歌宴紀盛

仲木

前晚柳町精秦墨晒兩先生以不破瑳磨太先生此次來京，特假座陶谷新村之別墅，爲之洗塵，參加盛筵者，有堀田男君，山田君，上田君，遺仙錢君，景明秦君，丁女士，王女士，錢夫人，秦夫人，仲英張君，達二十餘位之多，僕亦承寵召，躬與斯宴，一時裙屐歛光，中日聯歡，觥籌交錯，主客盡興，不破先生爲友邦著名新聞企業專家，知名世界，値此吾國更生之際，不遠而來，得瞻丰采，幷聆儻論，幸何如之？卽町先生在華日久，不但官話流利，卽對於京劇一道，亦有研究，秦先生係在故都多年，可算老北京，故宴於別墅，意在邀約一般知音之士，舉行淸音雅集，以示極端親善耳。

諸人於入席之前，各唱平劇一段，以增興趣，主人又以非有名花，不足以資侑酒，乃實行徵歌之舉，相率應召而來，當筵度曲，均屬可聽，同時嘉賓之中，又各重歌一曲，未入席之前，首由秦景明君，唱洪羊洞『自那日』快三眼一段，字正腔圓，韻味醇譽，非有深刻工夫，不克臻此，按秦君在北京研究皮簧，歷有年所，非一般一知半解者，所可同日而語，繼由丁女士唱寶馬一段，行腔工穩，秦夫人之歸趙一段，抑揚高下，響遏行雲，博得全體鼓掌，孫彩霞之捉放宿店一段，唱調抑揚，黃桂春之罵曹一段，行腔流利，最後仍由秦君壓軸，唱御碑亭一段，韻味十足，是晚係請張仲英君操琴，極盡襯托之能事，可稱老手，至十時餘，賓主始盡歡而散，歸後追溯盛會，濡筆書之，以誌不忘。

城狐社鼠錄

東佛

第五章　一元十個的肉包子

他們在侍者們一陣鳥亂之後，由柳公佐推張易之叫點心，張易之一邊喝茶，一邊舉起左手來，笑答道，不要客氣，還是由三哥來罷！於是在柳老三指揮之下，不到十分鐘，一個白衣歐僕，端上一大碗蝦仁黃干絲：熱氣騰騰，色，香，味，俱佳，另外，還上來兩盤鎭江式餚肉，一壺白乾，大家淺斟低酌起來，又隔半小時，小籠包子來到，一共是兩籠：揭開一看，每籠是十二個，每個倒有蓋碗大小，張易之覺得大得有點特別，觀其形狀，好像大饅首一樣，遂首先用筷子夾起一個來，用力一咬；喝！黃油直流，熱度極高，直把他燙的唇舌麻木火辣！暗說：利害利害，想不到上海灘，文明到了這般田地，連這區區肉包子，還具着如此氣魄，我這鄉下阿木林，眞有點吃弗消呢！他正在沉吟之際，別人祇顧吃，不作理會；可是素以滑稽見長的柳老五，他這時可看出張易之爲難的形狀來了；邊吃邊說道：張先生，剛才你老哥，似乎是嘗舌被包子燙了吧？這倒不是你吃包子，而是包子吃你了！哈哈哈！有趣有趣！（十四）

定價　綠牡丹每包四元　紅牡丹每包三元五角　藍牡丹每包二元五角

南京有恆麵粉公司　YOU HENG MILLS　統稅已徵　全國通行　BEST ROLLER FLOUR　NANKING

本公司業於八月一日正式開幕機製各種上等潔白麵粉出品精良定價克已如蒙惠顧無任歡迎

南京有恆麵粉公司謹啓　經售處　城內白下路二十一號電話二一七五五　城內大平路多田洋行電話二一三七二　工廠　下關永寧街大豐號　南京市下關三汊河　AB1

成記乙等土膏行　貨色保眞　份量不少　格外優待　外路客商　現在呈請　不日開市　朱雀路一二六號　A69

元記別有天酒菜社　高尚酒席　應時佳餚　附設早茶細點　早晨茶資不計　特由蘇滬聘到美麗秀女爲本社招待員　地址　夫子廟姚家巷口　A26

督辦南京市政公署檢驗歌女健康規則

第一條　凡在本市內經聲請登記核准營業之歌女均適用本規則之規定。第二條　爲預防疾病及保持歌女健康起見特令本署衞生局指定之診療所檢驗及醫治受檢證每星期須持證赴指定之診療所檢驗一次酌量收費第三條　歌女須由警察廳發給不准營業如有第三第四項之傳染病而以醫治愈者不得營業……（以下略難辨）本規則自公佈之日施行之

督辦南京市政公署財政局通告　財字第一九七七號　爲通告事本局產業登記處定於十一月十六日遷至建康路二五二號（即奇望街郵局隔壁）辦公特此通告　B168

督辦南京市政公署財政局通告　財字第一九四三號　案查本市產業登記業於九月十五日截止收件前因聲請人數衆多爲酌發臨時聲請證分別編定日期以便聲請人按期呈送聲請書時卽憑該證換發正式收據現在領證各戶逾期未照章聲請者亦頗不少似此延玩殊屬不合茲特登報通告凡領有臨時聲請證未換正式收據者限自通告日起至本年十一月三十日止各持原證連同聲請書暨產權證明書據前往本局聲請登記以憑發給正式收據逾期卽將該項臨時聲請證一律作廢切勿延誤爲要特此通告　B164

華中鐵鑛公司招聘啓事　本公司自本月十二日起欲招請火車夫四名修理火車工人四名如有上開經驗者請書明詳細履歷姓名住址寄南京中山東路十八號華中鐵鑛公司合則函約面談　B157

督辦南京市政公署佈告　字第　號　爲佈告事查本市工商業登記暫行規則第五條前經修正如資本總額在五十元以下者由實業局發給小商人營業執照茲據第一區公所呈請所有小商人登記案件減收登記費爲二角應准自十一月十一日起實行除指令幷飭局分行各區外合亟佈告仰本市工商業人等一體知照此布　B154

督辦南京市政公署禁烟局通告　禁字第九十一號　爲通告事查本局辦理烟民登記展期業經登報通告在案現屆展限期滿烟民仍多觀望茲再展期十日以十一月十日爲限不再續展期滿不稍寬貸倘仍意存觀望實屬自貽伊戚其各稟遵毋違切切特此通告　B151

石灰　本公司精煉靑龍山上等石灰石質堅固經久耐用兼售水泥紙筋如蒙惠顧無任歡迎　地址　建康路淮清橋東四七六號　同益石灰公司　A54

福利洋服店　高尚洋服　外國呢料　式樣最新　日期准確　請君一試　保君滿意　兼售襯衫領帶　並洋服附屬品　中山北路五一〇號黃泥崗口　A58

新開　蕪湖仁安旅館　房間寬大　空氣流通　男女浴室　衛生淸潔　汽車直達　旅行稱便　招待週到　價目克已　地點陡門巷口中二街　A51

南京第一經濟旅館　御旅館　湘一大旅社　地址遊府西街三十五號　本館自建三層洋式樓房三十餘間地址中心室內及衛生設備完全招待週到如蒙光臨竭誠歡迎　A60

大羅天菜社　本社特點　新式洋樓　坐位幽暢　早晨麵點　女子招待　姜鳳娟　王紅雲　交通便利　高尚酒菜　奉送香茗　承蒙賜顧　朱鳳貞　洋澄河大蟹上市　裝璜富麗　宴會賓朋　聘請蘇州　竭誠歡迎　錢玉英　中央商場斜對面明瓦廊口　A5

大陸西餐館　本館專辦一定期不誤應酬俱全　早茶八角　午餐一元五角　晚餐一元七角五分　歐美大菜　代售德國香腸火腿　房屋清雅　宴會外賣　罐頭食品　地址中山路一一七號華僑路口

強身保腎丸　唯一生殖器病救星：買一盒　△有百發百中之神效：送一盒　此丸具有極大之滋補力凡男子腎虧虛弱精神衰弱夢遺滑精婦女血虧久不生育赤白帶下無力性慾減退……經服用一盒立見奇功……代理南京夫子廟東廣生藥房珠江路福安藥房均售　A17

國藥淋濁丸　△五淋白濁：急慢分治：每盒一元：　△藥力超羣：除根神速：　此丸分甲乙兩種甲種功專消炎利尿治急性淋濁止痛消腫乙種專補氣培血治慢性淋濁……南京代理夫子廟東廣生藥房珠江路福安藥房均售　A18

遺精早洩外治專藥　愛力多　主治性機能衰弱　性神經過敏　精關不固　遺精早洩　原價洋兩元　特價一元半　愛力多爲德國性病專家愛特博士苦心研究發明之固精外用新藥……南京經理夫子廟廣生藥房珠江路福安藥房均售　A19

兆記乙等土膏行　貨色保眞　份量不少　格外優待　外路客商　現在呈請　不日開市　中山北路五零四號　A59

大同照相館　歡迎各界仕女　定價格外克己　特備自動轉鏡　專攝機關團體　登記照片特別便宜　地址中山路一六八號華僑路口　A53

南京大戲院　公記　地址夫子廟新姚家巷　全才文武秦玉　坤角鬚生孫春君　青衣王萍　同祿　王惠宸　劉麟童　花翠蘭　今天雙齣重頭好戲貢獻　全本追韓信　全本新紡棉花　十七本三花　日夜趕排不日公演　每日上午七時開始售票　A36

中央大舞臺　錦記　地址淮海路十五號　文武花衫白牡丹　文武老生張德祿　秦鐘琴　郭少華　陳少甫　劉榮春　全本大名府　張飾盧員外　白飾後藝　飾賈氏……　預告　白蛇傳　A28

國民大戲院　地址楊公井　電話二一三七五　今天公映　却利歐司博主演　珍妮亞善　緊張熱烈纏綿悱惻非常鉅片　午夜情濤　儀本多情偏婚貧義之郎　嫁禍誣貞巧遇溫存男兒　譯有詳細華文字幕　時間　每日一時起連映三次　價目　三角　軍人二角　A34

世界大戲院　新街口　復演京劇　票價對號三五角　正廳二角五分　普通角分　九捐稅在內　坤角花美蘭　青衣花韻聲　全材趙艷生　沈小琴　劉文俊　張一鳴　張居　大鵬紅豔　全體演員二百餘人　今天日戲每角變齣好戲　驅車斬將　天女散花　逍遙津　大翠屏山　殺山　吵家　A63

新開　秦樓閣妓院　地址利涉橋口　各位注意敝院開業伊始特派專員蘇杭邀來如花似玉色藝雙絕之姑娘性情温柔舉行大方慇懃招待包君滿意請駕臨敝院便知言之不謬也　A35

新開　廣寒宮妓院露佈　啓者茲爲時代之進展及繁榮本京市面起見特由蘇揚一帶選美麗女子數十人來京創設本院內部設置齊備應酬週到日開始正式營業再行露佈屆時倘蒙惠然駕臨定能使君滿意不償各姑娘芳名列左　陳多香　唐喬卿　蔣少泉　方雪紅　郭桂芝　唐鳳鳳　陳元春　管寶珍　管琴弟　郭素珍　趙鳳英　陳玲瓏　殷琴弟　陳麗秋　趙蘭英　王雲霞　丁寶華　黃玉蘭　王雪英　樊素素　劉翠蘭　地址夫子廟貢院東街第一春原址　A13

新開　紫霞宮妓院　啓者茲爲振興商業繁榮市面起見特由蘇滬維揚聘請美麗女子數十名來京俟經檢驗及格後不日正式營業日期再行露佈倘能惠然毋任歡迎　紫霞宮主人啓　A1　原址貢院東街快活林內

大昌車行　營業科目　專售中歐最新式腳踏車人力車另代配各種零件並修理裝置　南京延齡巷十六號電話二一七八二號

公記　大三元酒菜社　新製早點　茗茶細點　經濟和菜　如蒙光顧　各色大麵　西餐筵席　竭誠歡迎　小籠包餃　女子招待　大蟹上市　夫子廟貢院東街　A24

萃華食品罐頭商店　第一支店　大批貨物已到如奶粉奶油可可加非高尚餅乾各種罐頭美國麵粉以及自製糖蓮子零售批售價目克已　另有最新發明醬菜大王　有意想不到之美味　各南貨號代售　南京中山路珠江路口